晶報

第一千三百八十七號

電話一二四二八號 電報掛號四三七七即神字 自動電話一二四二八號

定報價格 每三日出一張增刊無定 中國境內全年二元半年一元一角每月二角日本同其餘外國各埠加倍均作大洋計算報資先惠郵費在內郵票加一 今日一張零售大洋二分四釐

廣告刊例 「新聞欄中」價面議「新聞中縫」計三十字長十字寬爲一格以半格起碼每期每格洋八元「封面」中縫一分格等與新聞中縫同每期每格洋五元「封面」計十五字高十九字寬爲一格以半格起碼每期每格洋六元「後幅」分格等與封面同每期每格洋五元

張丹斧鬻書潤例
楹聯 四尺四元、每加一尺、加一元 屏條 每幅 四尺二元、每加一尺、加半元 扇面 紈摺 每扇 二元 冊頁 每頁 三元 方尺三元 名刺 三元 磨墨費、加一成、潤資先惠、
收件本報及各大箋紙莊及白克路傳是齋表書店均代收件外埠郵票通用

專治婦女 經閉 乾血癆病 避姙通經
女科專家黃石峯醫士、對於婦科一道素有經驗、專治婦女經閉、或經行不順、致成乾血癆病、以及生產過密、體弱多病、難產怕育、醫士經驗秘方、能於一星期間、負責醫治避孕、保證通經、門診一元四角、診所跑馬廳二馬路口平樂里九十四號候診

社莱俄利得加倍 Piccadilly Night Club
(自夜七時至晨四時皆有舞發)
新奇俄菜 富麗舞廳 高尚音樂 週到招待
價廉物美 交通便利
霞飛路巴黎大戲院樓上

補力多
純淨補力多 美味滋補 改良體質 壯補全身 促進治療
含幾怪補力多 補肺療咳 癆傷虛弱 順氣祛痰 校有特效

純淨補力多每瓶二元角 含怪補力多每瓶二元五角 各埠西藥房中法藥房及各大藥房均有出售
上海九福公司發行

幻術
幻術研究社面函授世界新奇幻術驚人魔術 付郵奉送詳章及小冊 九分幻術講義 二冊五角函講 郵票通用掛號加六分總社蘇州蘇家巷五號分社上海新世界 六號萬國魔術會內 東勞合路四百十一號社長吳恩洪啟

無敵牌唱片 發音膠
本品出世未久、已得無上信譽、因其效用確實、絕非誇誕、不論何種牌號唱片、但除破碎劃損者外、任令滿面白花、走不動、唱不出、以及沙沙作響、嗚嗚而停者、一經刷抹、立刻精神煥發、高唱入雲、最顯著的奇效、如梅蘭芳的俊襲人、程艷秋的文姬歸漢及碧玉簪、尚小雲的千金全德之嫁娶言菊朋的廻龍閣、臥雲居士的徐母罵曹、中間有兩句唱不起來的缺點、用過發音膠以後、他就腔圓調穩、把絕好的韻味兒顯了出來、不由得點頭擊節、歎爲聞所未聞、你如不信、請試試聽、上海先施公司永安公司中華書局亭得利鐘表行徐昌鐘表行及各大唱片公司均有售、每瓶定價六角、每打六元、批發每羅六十元、別無折佣、發行者家庭工業社及各支分社經理處

維他命 雞汁牛肉汁
每瓶均售大洋一元五角
兒童瘦弱 青年虧傷 衰老多病 病後虛損 宜服此品 立見奇效
全國各大藥房均有出售
上海中西大藥房發行

專醫女子 停經 難產怕育 避孕通經
專治婦女停經乾血癆病生產過密體弱多病難產怕育先生祖傳秘方靈驗無比解決女子停經問題頗具確實把握能於最短期間負責醫治根本避孕保證通經門診一元四角醫寓英大馬路大慶里西三弄一百零九號
女科專家 馬春波 啓

大新綢緞局
上海石路口三馬路
選料考究 花樣豐富 顏色鮮艷 尺寸準足 價格公道 招待週到 新裝新式 別出心裁

安康登鬪丸 OKASA
德國醫學博士虎康生新發明 德國政府註冊
補腦補血 返老還童 強身健體 求嗣靈劑
□有意想不到之奇效□
上海博物院路廿號 電話一六六三六
中國獨家經理 德商高吉洋行
本埠中外各大藥房先施永安新新均有出售 說明書及醫師證明書函索即寄

山國叢陶謙一經傳舊德 漢京宗馬班八聖起文昌
書家戴鍔免潤書聯
吳江戴鈞謌先生工書深明入法漢隸則恪守中郎艦墨行草亦在隋唐以前現爲廣結墨緣起見四尺對屏聯條每副一元外埠紙可代辦另加紙費三角寄費一成餘件仍照潤例
收件處 上海望平街晶報館 民國日報
介紹人 邵力子 包天笑 管際安 褚民誼 柳亞子 張丹斧 葉楚傖 余大雄

晶報 此格廣告登載價格面議

膠州路申園
今晚八時三刻起賽

□注意！特請樹俚恩哈佛隊第二組軍樂團在場奏樂慇殷勤應以娛來賓 臺副官 …… 僉司門之准許

賽狗節目及預測籌請於今晨向以前出售處購買

本園爲便利來賓乘車起見特與公共汽車公司特約多派車輛以資專送賽畢後可由康腦脫路上車

弗雷什納喜賽五百廿五碼平賽 勃拉克司馬克 倍斯脫太愛姆 形司令 愛文考奧耶 特沸來脫 買愛託潑 芬特立克 史怕克令矮愛斯
克波巧特哈夫賽 五百廿五碼平賽 立耐提耶 買愛老 牧師糖 芬克馬耶 沙特衞 勝爾登 來特咪拉
討倍賽七百卅碼平賽 百老匯 拍此爾夫脫 阿拉斯脫包汗 勃拉克達巧斯 蘭裴 勃拉克皮堆 飛耶勒斯反姆 拉衞勃
雙狗競賽三百廿五碼平賽 上海賽狗會特贈銀杯一只 平麥開勃對芳特梅瑪來

上海賽狗會 書記 伊文思啓 十月十五日 北京路二號

贈券 美女照相 將此券剪下附郵票二十八分立即寄美女照相片一組 上海永興路家庭公司啟
舞女照片 最新攝影姿態美麗活潑可愛請附郵票四角立即寄奉一套

幻術照相 最新發明神秘艷影 此種照相花樣繁多奧妙非常白紙一張自能顯出中西電影歌舞明星風景名伶美女等百餘種函索不同每組八張如蒙函購請附郵票三十六分立即寄奉一組十二元五角十組一元◉三組一元◉上海永興路家庭公司啟

白濁白帶 洗射太哥液 萬妥萬靈 華新三服內射洗 淋濁藥療專家 每種每瓶一元
以上兩藥發行已逾十載對於白濁白帶有實效早經中外名醫及患者明證贊賞太哥液配合精善凡患慢性淋病急用本液洗滌最道可使淋濁減除女子用本液插入陰道則可立刻消炎止帶無憂片爲淋濁內服聖藥最安全之胃功能毫不損胃女子白帶內服亦可 補腎固精濁靈效無比 上海民國路東新橋街口 延澤醫院發行

咳症無憂 一服治咳專家 唐拾義久咳丸 即爲革咳防癆之功 上海廣西路口 父子大藥廠發行 代售

Lysol 來沙而 獨家經理
認明「來沙而」商標爲記謹防僞品冒充

衞生之面巾 多數人合用面巾。每易傳染病菌。宜常就「來沙而」消毒藥水之溶液中洗滌之。洗衣服時。並宜加少許『來沙而』入於水中。各大藥房洋貨店百貨公司均有出售 廣告
上海 漢口 天津 咪哋洋行 世昌洋行

山得爾彌地

上海江西路十一號 華商新華行總經理

國民政府中央衞生試驗所化驗 肺癆病特效藥 三那星 肺病療養指導書 及三那星實驗報告書函索奉贈
美商愛世開洋行啓 上海仁記路三十五號

愛立司西藥行 上海三馬路廣西路西首
秘製 補腎 癒立 節育
種子藥 保育麟丸 白濁片 避孕片
因受創傷之婦女各種服肝脂足凡漏一毒利濁治痊之功能止痛服治血百種無不奇效 ... (外埠函購寄費加一郵票通用原班回件)

白濁專科 姚佐穎 除根白濁丸
諸君曾服諸般白濁丸不靈者不可不試 每瓶一元 小瓶二元 診所上海三馬路大新街西首 姚佐頤牛啓

凍瘡 各瘡毒

百樂膏治新久爛腳小兒胎毒... 熱瘡 濕毒 濕瘡 還洋每包兩角另洗瘡藥粉兩角 歡迎批發 代售 百樂藥啓

金納氏巴德補血酒

補腦 頤神 滋乳 益氣

貓牌

到山西吃飽飯（丹翁）

□題出某報專電馮軍近日口號

□到山西吃飽飯□（八股式）

二馮閻進山西界徒餔啜也。

夫飯而曰吃。而曰飽吃。而曰到山西飽吃。馮軍作此口號。閻無餔啜地矣。

且夫黎之「有飯大家吃」本色語也。屈之「向不吃飯今日尤不吃飯」矯情語也。而馮之「到山西吃飽飯」又忽遽自慰語也。要會吃飯史中之雋語耳。

假使飯處處可吃。處處可飽也。然則又何必山西。

今既山西有飯吃。且有飽飯吃矣。然則又何必不馮軍。

惟馮軍有飯吃有飽飯吃。山西老百姓之飯尚堪一飽乎。是弄馮慈念所能周。

但馮軍今飽於山西。舊寧未飽於河南。河南老百姓之飯又何嘗不被吃哉。是故馮閻心而無愧。

山西本閻吃飯地。且吃飽飯地。忽一旦由馮取代百姓縱舉家捱餓敢不甘。爲推食之羊盤。

馮。既以山西爲吃飯地。爲吃飽飯地。想當初經閻劫留百姓。即易暴僞心。似亦莫怨縱虎之蠟燭。

嗚呼。希望和平。希望統一。希望廢戰。貲言之。希望吃碗不飽之飯而已如此百姓又豈僅山西。

八點（獅）

民國六年、北平陸軍部向英國馬可尼無線電公司、所借之克利斯浦借款、原以長蘆鹽餘作抵、今夏長蘆鹽餘爲晉閻所扣留、據聞財政部照常以本息還於克利斯浦後身之國外投資銀行、故中國公債、在國際市面、指高八點、所謂點者、蓋即指當地之本位貨幣耳、宋部長且在九江路一號樓上、設一整理內外債委員會、延前外交次長曾宗鑑君主持其事、不久將召集國內外各債權人、開一會議、以冀清理國債云、

豐年的恐慌（天馬）

豐年原是可樂觀的、但是在目下的世界、凡事都有一個設計、我前天聽得一個蘇州人說、要是米跌到十塊錢以下、明年鄉下人都不高興種田了、日本今年也是豐收、然而他們的農林省（即同吾國之農礦部）、連日開了個緊急會議、商量下來的辦法、總說如下、

一、由米穀特別會計運用資金七千萬元、收買新米三百萬石以上、

二、把政府所有的陳米、（同於吾國之積穀倉）、二百廿五萬石、「情願損失一點」賣給南洋中國歐洲等處、

三、以相當的低利資金、借給種田人、免其急於賣出、

四、調節台灣、朝鮮所出之米、防止滿洲米輸入朝鮮、

五、限制外米入口令、本年已滿、延長一年、

六、防止暹羅米及北美米之輸入、

在第二條出售政府陳米二百廿五萬石項下「已經決定在神戶倉庫裏、提出十萬石作爲樣本、交三井洋行、運到上海來出售、這十萬石不過樣本罷了、還有二百十五萬石、陸續運來咧、我國的農部、省府、社會局、米商、種田人、大家動動天君吧、

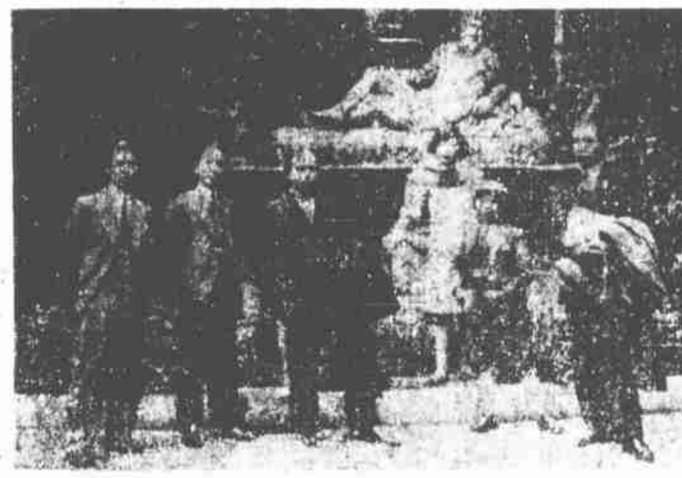

□劉海粟家族及友參觀比京市政廳

□鄭淑芬女士時裝□

黃帝夢（鳳）

前國民政府委員田梓琴君桐、在民國紀元前九年、與大雄遇於東京、出際其剩、大書黃帝不肖孫田桐一行、並以得意詩句示人云、大哭一聲黃帝夢、兒孫若樣怎安排、厥後清鼎既革、田與武昌文普通中學同學之劉芑生君、同爲國會議員、劉乃易其詩句曰、大笑一聲黃帝夢、兒孫若樣好安排、今田君已歸道山、劉君則寄跡海上、觀世者之樂觀悲觀二派、仍可高吟此兩聯也、

舞會拾雋（烱烱）

十二夕九時遼西水災籌振會假大華飯店舉行、八時許已座爲之滿、鄭毓秀博士之能力、各種遊藝之精神、皆能號召者也、

是夕車水人龍、（不曰馬龍「以無馬故也、一笑」）汽車達一千五百餘輛、迤邐戈登路小沙渡康腦脫路、儼若汽車展覽會、大華執役者云、爲自有大華以來、未有如此之盛、

人衆座少、得座乃至不易、劉紀文夫人幸得一椅、將就座、而爲一不相識之男子奪去、劉雲舫處長標識「幹事」過其側、劉夫人急呼劉處長設法、卻力子先生聞之、曰是誠顏魯公之「爭座位」也、羣以爲雋語、鄭博士蒞塲甚早、以病後體弱、不能久坐、乃先歸寓、而由其妹慧琛女士庖代、是夕慧琛女士與其叢姑楊肇塤院長奔走最忙、洵熱心公益之賢伉儷也、

明星公司胡蝶女士等之大葡萄仙子、於內外應事凡演兩次、以娛衆賓、博得掌聲如雷、張石川洪深鄭正秋程步高周劍雲諸先生皆甚盡力、俞子英先生尤足不停趾也、

程艷秋藝員於大舞台戲後、由余空我先生往迓同來、紅拂舞劍、鼓聲琴韻、令人悠然神往、散會已翌日三時矣、

化裝跳舞之最令人注意者、爲張嘯林先生西裝老翁、王曉籟先生之紙面具、黑白相間、有若流蘇、法國某外交官夫人之花田錯丫環、餘如宋子文夫人王寵惠夫人皆未化裝、限於篇幅、不備列、（以上烱烱）

是日、售券五千張皆罄、塲中名媛、提籃出售廿支裝白錫包一捲或留蘭香糖一包、價均一元、片刻亦空、又塲中座少、率席地而坐、中間跳舞塲地位、爲坐客所佔者、殆十之六、能廻旋作翩翩舞者、僅彈丸之地而已、後排座客之目光、爲立觀之客所障、則相率踞站桌椅上、爭相凝視、招待員及西崽、均無法維持秩序、即某部長亦高立桌上作鳥瞰焉、（以上絳雪）

某科長之獨占（素文自南京寄）

女子心理、大率皆好虛榮、惟上智與下愚、所好之眼光不同耳、如鄉婦村姑、則以衣飾爲榮、妓女淫娃、則惟面首是求、皆其下焉者、等而上之、則貴顯是尚、若洋房汽車、皆其附屬品也、首都某部、以法理爲專責者也、職員中有女同志黎某、貌非絕美、而善修飾、妝束之入時、望之幾如海上之舞星、聞所製旗袍、至百餘襲之多、一日數易、而香水香粉、亦皆上品、每至公事房、所過處芬芳馥郁、經時不散、以故爲所顛倒者、頗不乏人、雖具潘小、不能邀其一顧、有某司長者、衞生大家也、與黎善、退食之餘、並車出行、攜手徜徉於舞塲餐館、綿蝶情形、儼若倡隨、先是黎與某處之科長某相往還、自識某司長、遂與科長約、司長來時、便當退避、某科長以職位關係領之、幸其所居之室、前後開門、此入彼出、極形便利、日久相安、從無衝突、茲者某司長出洋調查、黎某送之海上、某司長黯然銷魂、而某科長方幸將效秦鍾之獨占、有見兩長者、皆屬印度青桓、其能有此艷福者、職位與汽車之力爲多也、

□愛國女中之美術研究團□

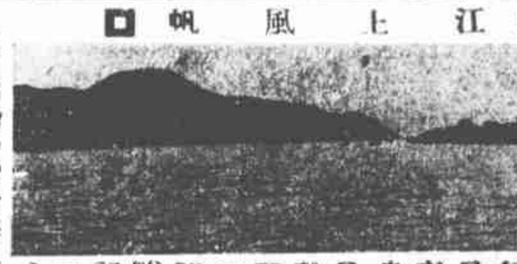

□江上風帆□

淅游小紀（曼翁）

（五）秋江帆船上之自炊生活

九月二十二日、留建德、胡徐兩君因商量建德設市內電話事、訪縣長、訪商會會長、其地雖爲一府城、然商業不及金華蘭谿、爲金衢徽嚴之要道、脫交通便利、有日趨繁盛之勢、其處有兩湖、曰東湖在城內、曰西湖在城外、實不過一潭水耳、然疏柳小橋、夕陽流水、亦頗多幽致、惟自嚴以上、人家多牧豕、豕則隨地遺矢、頗如歐西人之畜犬然、建德縣署之庭前、即有一大母豕、吽吽於豐草之間、因想見此邦食肉者之多也、夜仍宿於臨時旅館、此地雖無蚊、而夜來乃有一種小蟲、厥狀似蜻蜓、亦長身明翅而有巨眼、特具體而微耳、晨起見揩集紗帳上、夜則爲撲燈之蛾矣、忽聞有胡琴聲起於西廂、則彼聾接線生公餘以此自遣、但有以胡琴移就話筒奏之者、數百里外、可聞絃管、足見物質之進步、第爲胡總工程師所聞、則大不爲然、以在工作時間、未可出以遊戲、況察出彼方通話者爲蘭谿分局、蘭谿分局之接線生皆女郎也、閒調琴之接線生、至少有記過之處分矣、

二十三日晨、特雇一船、自建德至蘭谿、徐君在柏林時「常度自炊生活、至是謂將一獻身手、未下船之先、即入市購物、得蹄胖一、青菜一束、邊筍數枚、其他如香蕈、蝦米、茭白、以及脂油醬油之類、因儼然一廚師也、溯江而上、年歲大豐、故米價均在十元以下、然我輩惜吃上海機米者、終覺粗糲不能下咽、欲購精米不得、僅購得香糯歸、因言糯米亦佳、始下船、一路觀玩風景、胡君乃以外國紙牌、傳授吾兩人一種博法、人各持七張、更番摸牌、大有趣味、其法在撲克與吾國麻將之間、因稱之曰撲克麻將、至十一點鐘、漸覺腹枵、於是兩人乃起而工作、胡工程師煮飯、徐工程師則任烹調之役、計紅燒蹄胖一具、爲徐君拿手好菜、在柏林時、倘燒此菜、則男女同學、聞聲來集、雖道遠不計也、又素十景一具、佐以線粉邊筍湯、余欲相助爲理、兩君却之、請余爲評判員、壽余以五加皮酒一巨觥、既而蹄胖爛熟、甘腴可口、惟甜同蜜炙、有類錫菜、素十景以脂油炒之、以我輩本非茹素者、俄而素十景乃吃出蝦米來、殊失素字之本旨、胡工程師所煮之糯米飯、加水太多、爛同糍團、然香軟適口、不覺乃盡兩甌、

□徐工程師之烹調□

老刀牌香烟

廉美無比

德國惠爾登大藥廠出品

百補戒煙丸

當烟禁森嚴之世已成癮者孰不思脫離苦海而登衽席無如市上戒烟丸類多攙以嗎啡及海羅因等毒質僞時時服之并但不能論反而受害不淺該藥癖有變於斯特食數十年之心血研究此種百補戒烟丸具性和乎前經海關查驗並無毒質服之一無痛苦照常辦事不吐不爲飲食增加精神煥發七天斷癮見烟自斷烟癮斷後丸可停服永無後患鹹爲戒烟除病之無上補品也每瓶一元半外埠寄費加一郵寄通用上海新世界北部對面億鑫里內洋行

德羅

律師與會計師之交涉（小偵）

海上之律師與會計師、近均日益發達、唯律師常以會計師代人索逋爲侵職、會計師亦以律師代人清算爲越權、曾互訴於兩公會、公會至今尙無澈底辦法也、民十七、淑海航業公司之淑大輪招請買辦、有吳永棠者應聘、交押櫃三千元、及接事登船、公司忽又延一買辦在、吳與交涉、不聽、遂委託童詩聞會計師辦理、童立函致公司、謂商事契約之履解、本會計師有權處分、須查封船上買辦間之一切物件、查封後、船不能開、滬海懼、派人詣童、聲稱公司虧失、即將拍賣、諸小押櫃款、均交童清理、童乃以吳欵沿併其中、但許吳有優先權、船既拍賣、童定吳欵分四期撥付、迨後付至一千四百元、即行停給、吳屢催不理、近乃請劉鴻熹律師向童函索、劉致二書、童皆不覆、劉亦訴於會計師公會、一面將代吳在法院控童欠欵一千六百元、吳買辦事既未成、遂至遠東就招待之職矣、

□前市公安局警察大隊副吳瑞卿君、篤因愛妾私逃、三嘆而逝、其太夫人吳徐氏、年六十三、已延李祖虞律師具呈法院、聲稱兒妾郤巧寶攜物潛逃、業已脫離關係、除另行查明訴究外、特請准予備案、以防事後糾纏、或假名招搖、（方）

□蕪湖公安局長、近又易趙經世、趙太平人、曾留學日本士官、米捐局長、亦改委前鎮守使楊春普、（沈沈）

□嫁鄭茂棠之金賽雲老六、近移幟於福祥里、易名紅明、（花）

滬上鴿史（闞友）

上海洋鴿、自地皮大王程某以六百金購入特萊孔南頭以後、桃形大鼻之鴿、風靡一時、一般鴿販、爲迎合鴿戶心理計、亦遂到處利用機會、爲大鼻鴿之宣傳、以博大利、如是者幾及十年、不意最近海上鴿戶、意以霍孟爲號召、而特萊孔之種、遂由此替矣、據專家錢兆鵬君談、特萊孔天生惰性、不若霍孟之能遠翔、但來路佳種、在中國絕少、惟江灣倪紀林君處有一頭、足帶美國佛省霍孟鴿會圈、記載於一九二四年、飛行七百二十一英哩、確爲鴿斯滿異種、有諸可稽、其次在新聞報汪伯奇君處、有紫醬色霍孟一頭、足帶美國合衆鴿會圈、爲朗吞新種、今春於寗滬間曾飛行二百六十英哩、堪稱上品、至西人方面、邦士之美國牛省黑種、及考林五特之巴德英種、其系統當年亦悉屬船來、惟上海霍孟比賽、在今年八月間方爲第一次舉行、參加之鴿、刻下正在常州丹陽鐵路線附近盤旋、將來倘達到南京以後、再較速度、當能評判其最優劣也、

筆管生涯（管城子）

前讀曼翁莫干山之遊、謂沿途多竹林、我輩一生之筆管生涯、都取給於此、按中國南方毛筆之出產地、計有三處、爲湖州、長沙、蕪湖、蕪筆之筆管、由大通供給、湘筆亦採自近處、管多作黃紫色、惟湖州所用之筆管、則全仰給於餘杭、製造筆管、皆屬苦竹尖稍、竹身細小、高約二三丈、製造程序、則分砂皮、鋸竹、揀選等諸工作、砂皮則去皮青之斑點、求其光潔、多以女工任之、鋸竹則用男工、鋸成適度之長短、再剔去其彎曲與有斑疤、然後打捆、成捆出售、其市價則每千枝、自大洋五分以至大洋五角、銷路自本省湖州外、亦至上海、蘇常、山東、河北、以及遼寧等處、就餘杭一處而言、全年營業、約有二十萬元、則可見操筆管生涯之多矣、每竹除尖稍製筆而外、較大部分、則亦可製香烟嘴、旱烟管、帳竿竹、以及絡絲紡花等需用之竹管、乃爲一種副業、然銷路亦頗廣也、

□各稿版權均歸本社所有禁止轉載翻印譯譯

□曾一度與富春樓老六同居之川人項某、現擁護映紅老五、五自經雙愛之波、中秋節後、隱居不出、惟偶見

球帳（嵩）

某大足球隊、爲全國冠、秋間率隊南渡、奏凱而旋、隊員健者雖多、欲在南方聘請數人、以資補充、條件繁苛、迄未成立、遠航英倫工舉、亦無定議、頃聞隊在南方時、售票資達數萬、領隊司其會計、隊長亦預其事、歸

□吾誰適從□

法所笑痕（塗說）

隴西律師、自挂冠後、亦嘗往來花底、夏之某夕、在笑痕開筵、客中有一裘馬翩翩之律師、遂作手談、翩律師負百二十羊、先是其友煩煩律師有欵儲於興業之行、翩律師向假支票、適符此數、即以予隴西、而煩煩以翩欵屆期未繳、乃赴行止付、莊侯期往兌無着、以問隴西、隴西又以此支票給某綢莊、綢莊往兌不得、頻向隴西、隴西函煩煩、煩煩仍不理、綢莊延一花律師兩索、亦不答、至近日、此綢莊遂訴出票之煩煩於法、發一支付命令、煩煩往責翩律師、翩擬進訴狀、自願担當訴訟、且將當庭陳說此支票展轉之經過、假使此案有關之諸律師、如數對簿公庭、誠爲法界之笑痕也、於交際社會、（方）

雲烟繚繞記（無評）

海上妓閥、以日新里蔡家多有數人物、縣數十寒暑、所業不衰、近又樹一標幟、曰素雲、迥溯往日有五雲之目、如張雅雲高雅雲張聚雲、及張素雲之二世、一時氣氳靉靆、蔚爲大觀、今五雲各有歸宿、此新素雲乃應運而生、殆亦無心出岫者乎、其輔弼亦負盛名之蘘、名茄力克老四、四以茄力克爲名者、則規仿昔之某名妓、四元佐花寶玉、花身短而矯捷、人稱之矮老虎、顧名思義、可以知其人矣、旋即嫁與紫陽九郎、可謂風從以去、四自花適人後、萍飄無定所、有云曾從前滬海道尹周金箴先生之公子「未識確否、退處四年、今復重隸樂籍、初擬與元春合作、而春已轅徹、其家之老六老七、亦不知花飛何處、依雲之議遂定、四建康人、婑婧善容、愉愉而孝、母病、侍湯藥弗懈、際此秋雲似羅、鬱勃而起、益以茄力克之價昂、更覺烟雲繚繞、香霧橫斜矣、

□素雲老四

餐倍加得利者言（喫客）

俄菜盛行以後、人咸惜其價昂、今有倍加得利 Piccadilly 夜俱樂部、在巴黎大戲院樓上、闢一舞廳、廳之四周、星羅食桌、客餐俄菜及高加索之肴饌、論值極廉、味超克金克而邁克夫克益、食時、初奏細樂、繼按舞拍、或飲伏爾嘉之白酒、或飲薩苦斯嗆之冷盆、濟濟一堂、渾疑遊幹羅斯也、「客有參觀其香積者、冰箱兩列、均儲冷盆、五花八門、色味俱絕、其最著名之博施湯、餡牛鷄於一釜、輔以佳蔬、彷彿燕京老湯、而冷盆棋布筵間、誠所謂食前方丈、歐亞兩大邦、皆具此雍容華貴之氣槪也、

按摩院（杏摩）

當此市政府將取締按摩之際、靶子蓬路一帶、摩女增多、惟各處皆由數人組織、名曰某某按摩院、如蓬路一百二十八號之法朗雪按摩院、爲嫣小玲瓏之俄婦、小字騷娘、口角春風、「冠於儕輩、又如靶子四十六號之美感按摩院、爲雲間張月娥翠娥姊妹、長者環肥、雛者鷄麗、尙未及笄、纖手溫存、使人通體頓時不冷、其他院落尙多、見客輒詢取締事焉、